



Recinto de Río Piedras de la UPR

*Motor de la economía, de la innovación
y de la transformación social y cultural
de Puerto Rico*

Angélica Varela Llavona, Ph.D.
Rectora
30 de marzo de 2023



ANIVERSARIO



ANIVERSARIO



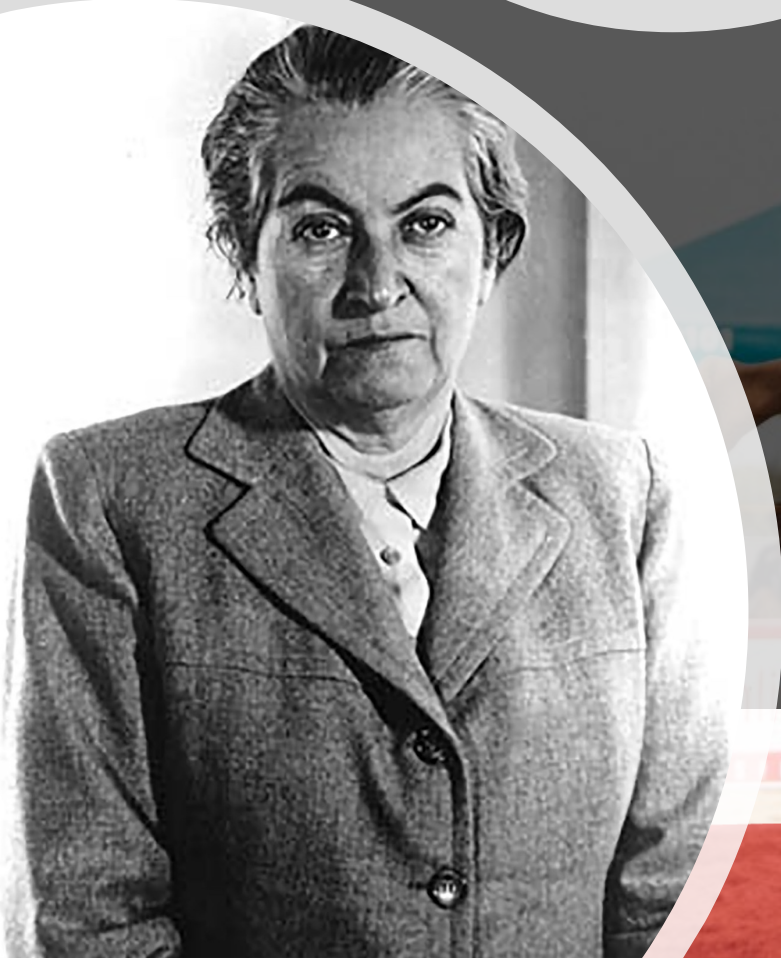

Una trayectoria gloriosa



Vida estudiantil



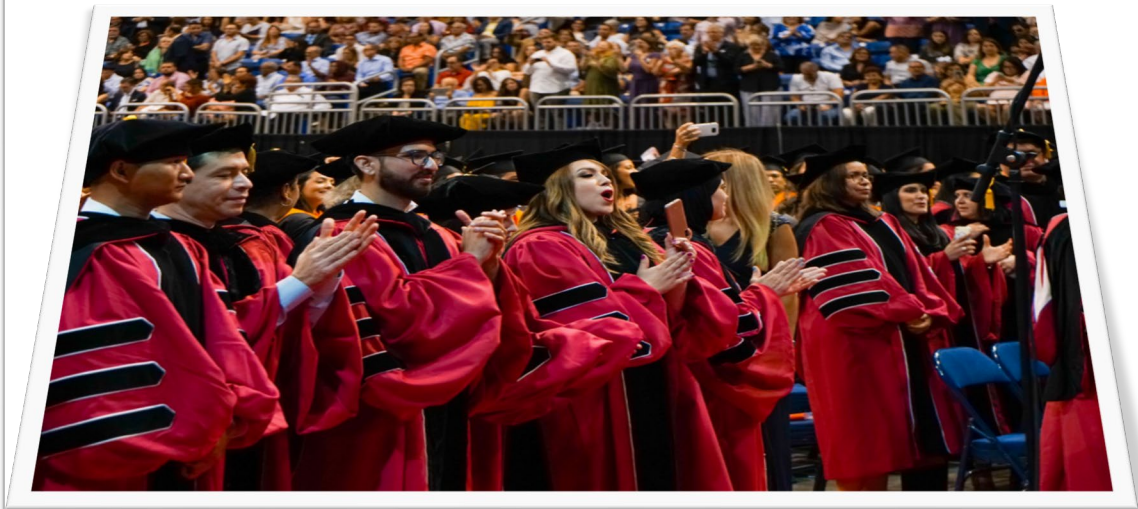

\$66 millones



2023: Cuatro Áreas Críticas

1. Servicios al Estudiante

Servicios al Estudiante

Enseñanza e investigación

Infraestructura

Recursos Humanos

TOTAL DE ESTUDIANTES MATRICULADOS NIVEL SUBGRADUADO Y GRADUADO PRIMER SEMESTRE 2002 AL 2022

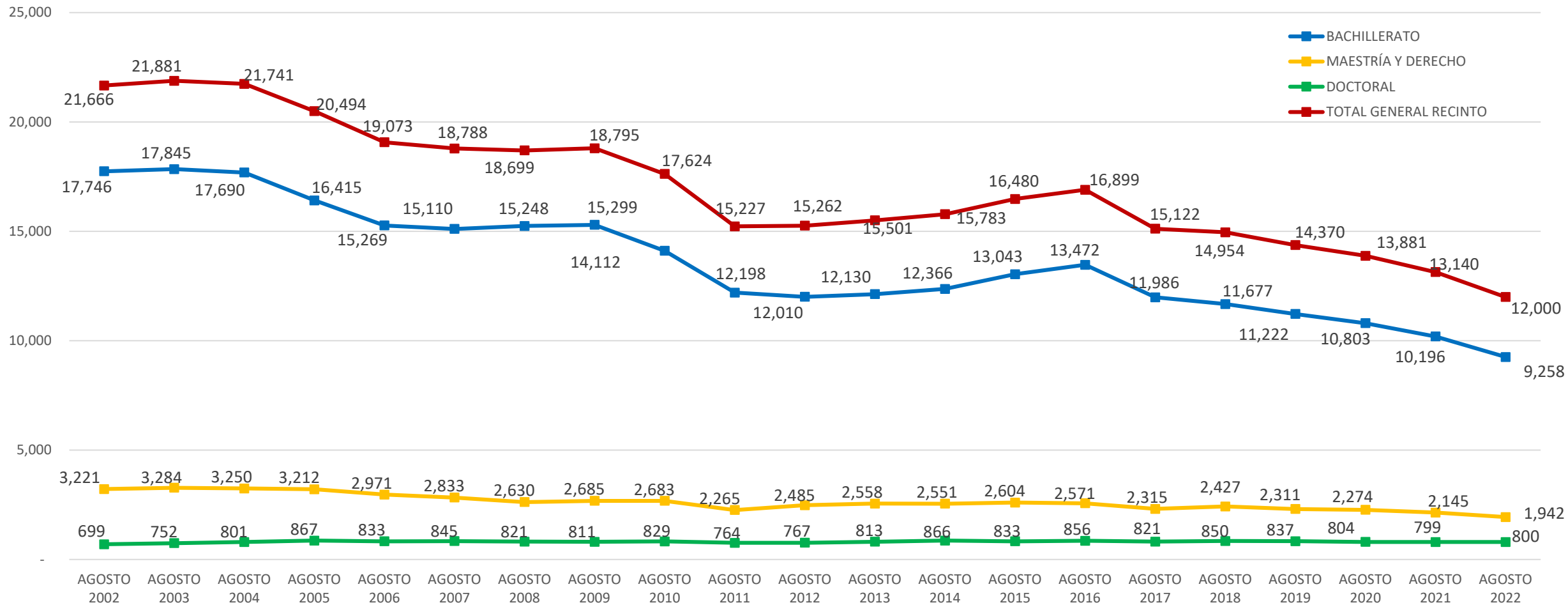







Estudiantes Graduados

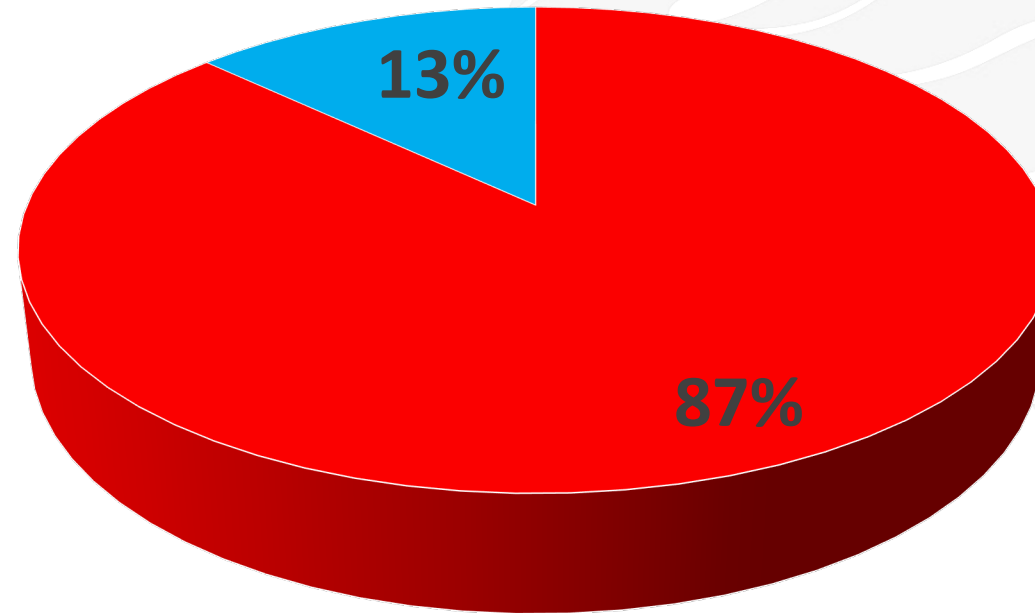

■ Sin Beca ■ Con Beca



Vivienda estudiantil



Seguridad



2. Enseñanza e Investigación

Servicios al
Estudiante

**Enseñanza e
investigación**

Infraestructura

Recursos
Humanos

R2: High Research Activity by Carnegie Classification of Institutions of Higher Education

- **Única en Puerto Rico** clasificada como *Doctoral Universities: High Research Activity by Carnegie Classification of Institutions of Higher Education*
 - Esta clasificación es resultado de esfuerzos combinados de todos los sectores de nuestra comunidad y nos posiciona en el 6% superior entre más de 4,000 instituciones clasificadas de Estados Unidos.
 - Para mantener esta clasificación, el Recinto tiene que facilitar la investigación/creación de estudiantes subgraduados, graduados y docentes; además de fortalecer su cultura de emprendimiento y sustentabilidad.
- Ofrece 130 programas (50 acreditados); de los cuales 19 son programas únicos en el Sistema UPR.



Producción científica 1999-2020 (Río Piedras, Mayagüez y Ciencias Médicas)

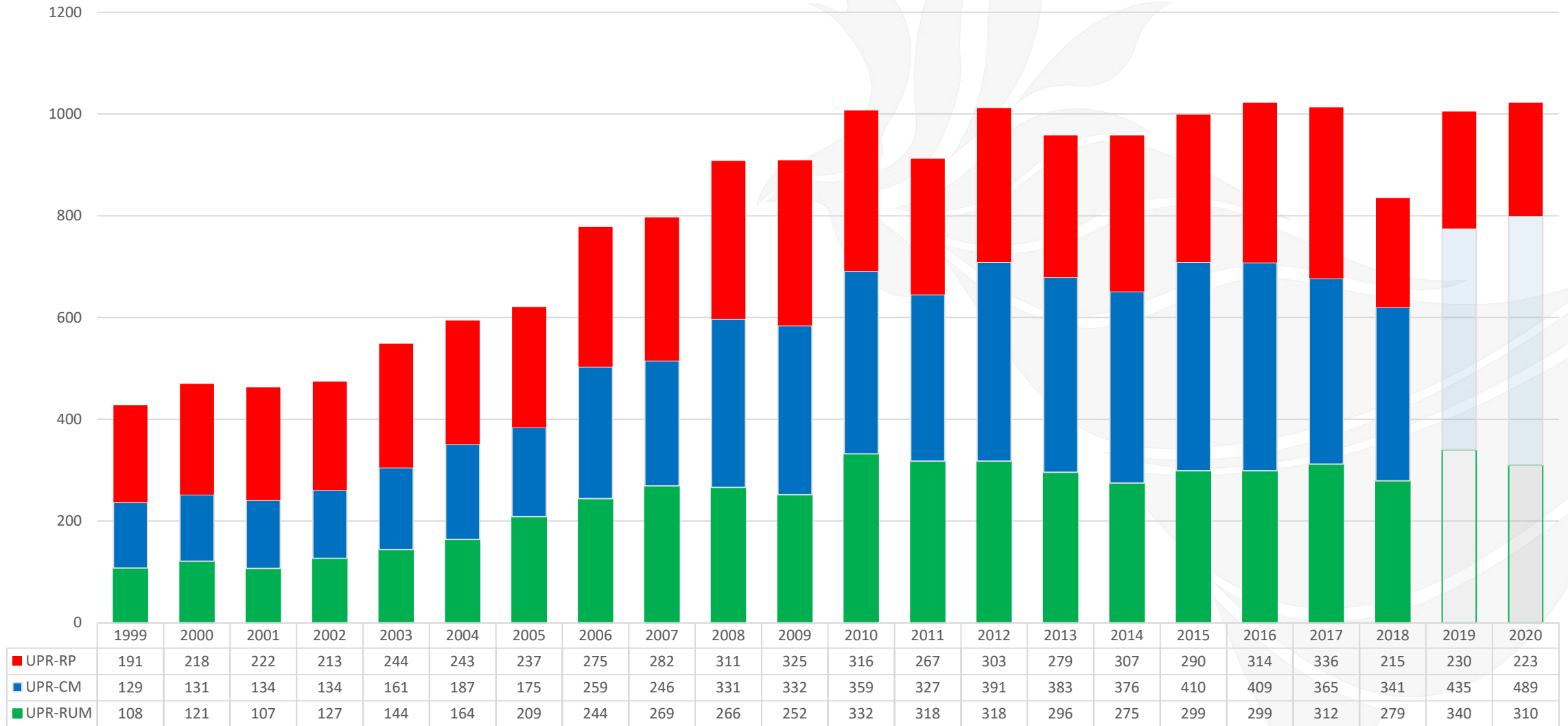

Docentes: Tipo de Nombramiento

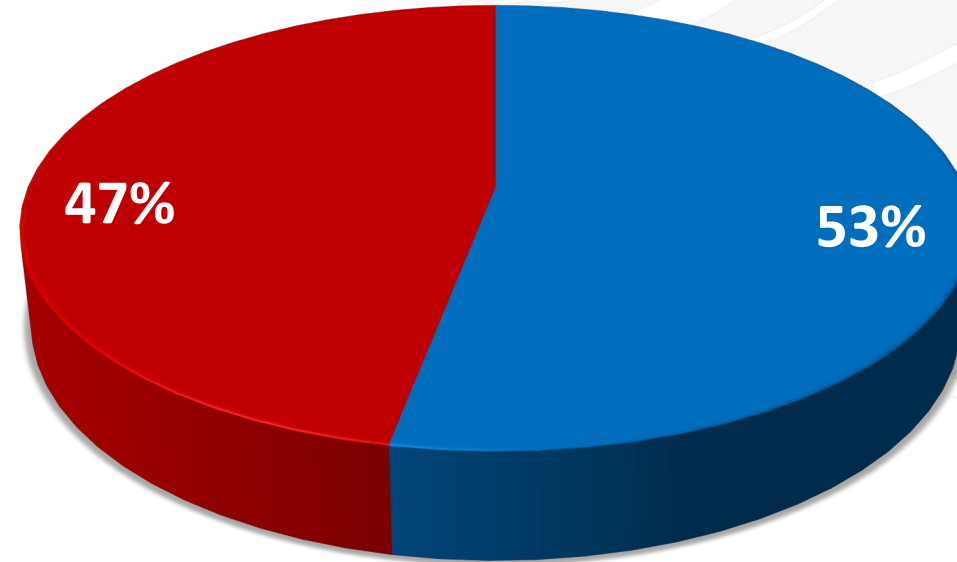

■ Con Plaza ■ Sin Plaza



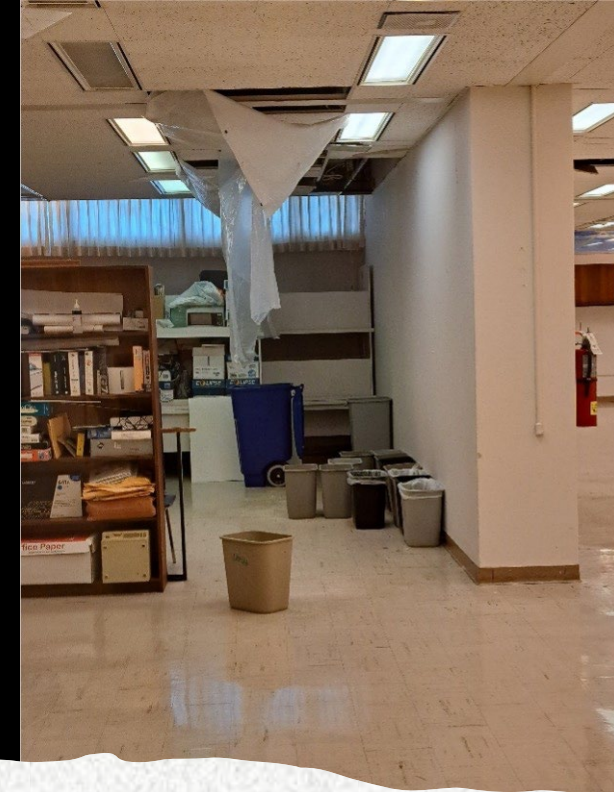

Estado de las Bibliotecas



3. Infraestructura

Servicios al
Estudiante

Enseñanza e
investigación

Infraestructura

Recursos
Humanos



Instalaciones



Instalaciones



Museo

4. Recursos Humanos

Servicios al
Estudiante

Enseñanza e
investigación

Infraestructura

**Recursos
Humanos**

Recursos Humanos

250 acres (áreas verdes) y sobre **135 edificios** en uso por más de **45 años**.



Personal No Docente 2016 al 2022

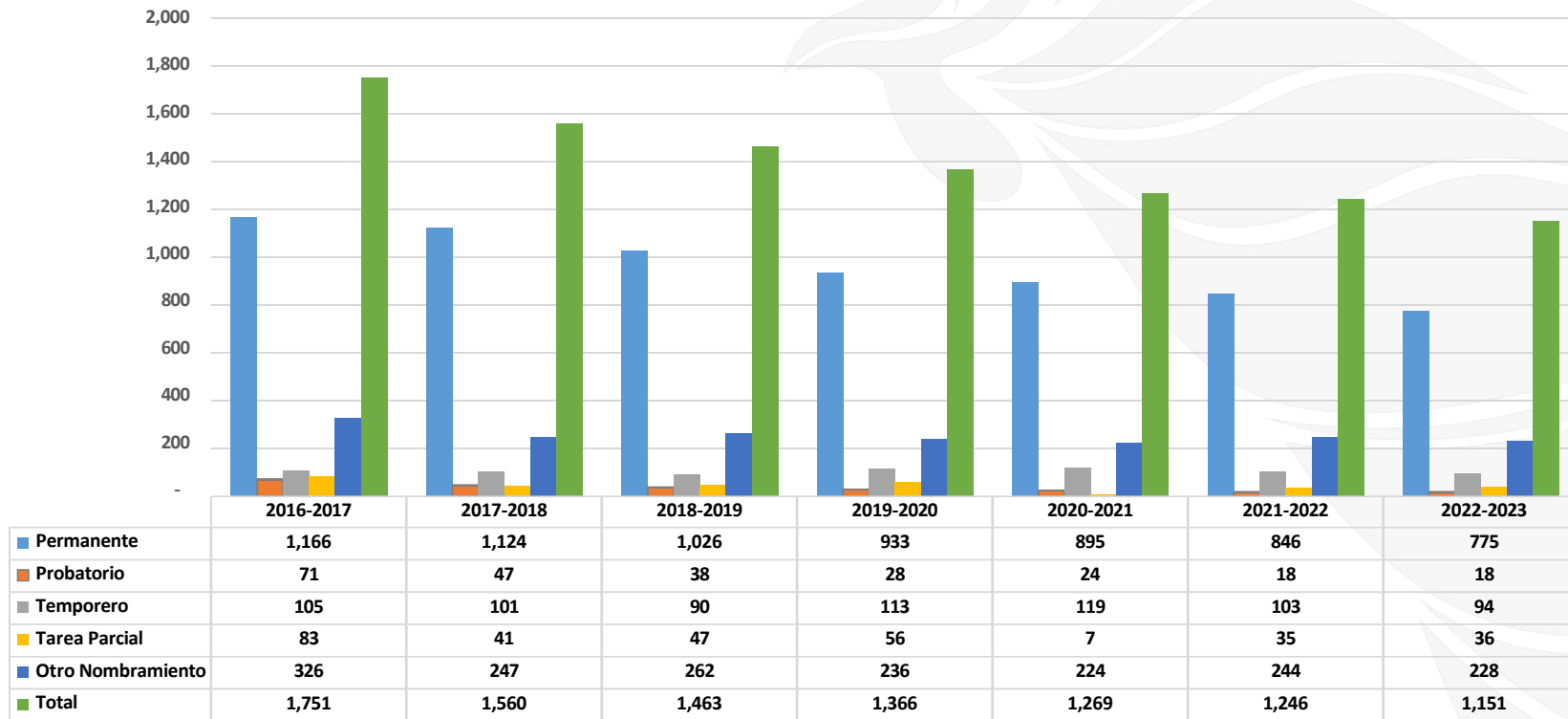



Conclusión

Solicitud

Sistema
Eléctrico
\$15M

Operación
\$48.5M



Datos sobre el Presupuesto

Sr. Basilio Rivera

RRP - Presupuesto Fondo General Año Fiscal 2022-2023

\$ millones

RRP - ajustes recurrentes Plan Fiscal UPR 2017 al 2023 (\$241.5 M - \$174.7 M): **-\$66.8**

Presupuestos
Originales -
Recinto de
Río Piedras

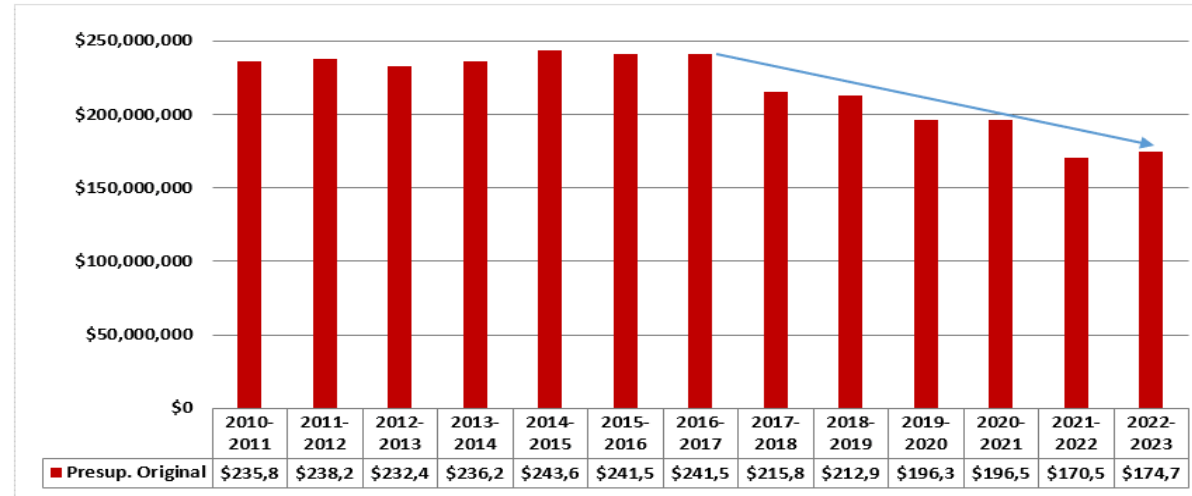

Presupuesto RRP asignado por la Junta de Gobierno Año Fiscal 2022-23	\$174.7
Presupuesto <u>operación mínima</u> , discutido con OCP y OTI febrero / mayo 2022	184.9
Presupuesto insuficiente al 1 de julio de 2022	-\$10.2
Aumentos costos por inflación y costo energético a marzo 2023	-\$3.8
Insuficiencia estimada a marzo de 2023	-\$14.0
RRP - nota: atiende esta insuficiencia con fondos no recurrentes "lost revenue" de la pandemia (\$10 M) y ganancias proyectos DECEP (\$4 M)	\$14.0



RRP - Presupuesto Fondo General Año Fiscal 2022-2023

Partidas del presupuesto año fiscal 2022-2023 que reflejan insuficiencias - operación mínima - a marzo de 2023 - gastos operacionales en exceso de la asignación del fondo general UPR aprobado por la Junta de Gobierno al RRP = \$174.7 millones:

Energía eléctrica	\$ 5,200,000	
Mantenimiento planta física (costo AF 2022-23 de proyectos mant. planta física, sustitución equipos y reparaciones por emergencias)	3,000,000	_1/
Ayudantías graduadas	2,100,000	
Recursos bibliográficos	1,398,674	
Contrato seguridad y vigilancia	660,000	
Contratos mantenimiento equipos y arrendamientos	600,000	
Gastos LAI - Liga Atlética Interuniversitaria	379,200	
Dietas atletas y materiales de los deportes	184,000	
Gastos actos de graduación	130,000	
Gastos otras partidas menores (materiales, senadores estudiantiles, orientadores estudiantiles, viajes académicos y gastos misceláneos)	402,450	
TOTAL INSUFICIENCIA OPERACIONAL MÍNIMA	\$ 14,054,324	_2/

_1/ Gasto adicional a lo asignado por Cuota de Mantenimiento, fondos no recurrentes provenientes de lost revenue HEERF.

_2/ Esta insuficiencia se atiende con asignaciones no recurrentes en el año fiscal 2022-23. No hay fondos identificados para la atención de la totalidad de esta insuficiencia en el próximo año fiscal 2023-24.



RRP - Presupuesto Fondo General Año Fiscal 2022-2023

COMPARACION DOCENTES PERMANENTES DE ENSEÑANZA Y DOCENTES TEMPOREROS DE ENSEÑANZA:

1	2	3	4	5	6	7
FACULTAD / ESCUELA	DOCENTE PERMANENTE - ENSEÑANZA	DOCENTE TEMPORERO - ENSEÑANZA	TOTAL DOCENTE ENSEÑANZA - FTE (2+3)	% DOCENTE PERMANENTE - ENSEÑANZA (2/4)	% DOCENTE TEMPORERO - ENSEÑANZA (3/4)	% TOTAL DOCENTE - ENSEÑANZA (5+6)
FAC. ADM.EMPRESAS	56	19.5	75.5	74%	26%	100%
ESCUELA DE ARQUITECTURA	16	30	46	35%	65%	100%
FAC. CIENCIAS NATURALES	89	37	126	71%	29%	100%
FAC. CIENCIAS SOCIALES	67	66.5	133.5	50%	50%	100%
FAC. EDUCACION	67	71	138	49%	51%	100%
FAC. ESTUDIOS GENERALES	76	75.5	151.5	50%	50%	100%
FAC. HUMANIDADES	94	64	158	59%	41%	100%
ESCUELA DE DERECHO	25	48	73	34%	66%	100%
FAC. COMUNICACION Y CS. INF.	16	11.5	27.5	58%	42%	100%
ESCUELA GRAD. PLANIFICACION	5	5	10	50%	50%	100%
TOTAL FACULTADES / ESCUELAS	511	428	939	53%	47%	100%

184 N. T. DOC. A TIEMPO COMPLETO

244 FTE N. T. DOC. TIEMPO PARCIAL (488 parciales)



I. Necesidades operacionales:

Insuficiencia operacional mínima del 2023 - detalle en "slide" de esta presentación	\$ 14,000,000
Personal Docente de Enseñanza - fondos para convertir los nombramientos temporeros docentes de tiempo completo activos (184) a plazas probatorias (RRP tiene partida base de nomb. temp. docentes). Otras 27 posiciones docentes de servicios mediante nombramiento temporero se necesitan como plazas probatorias: Consejeros Profesionales, Sicólogos, Investigadores para Centros de Investigación, etc. El RRP tiene parte de los fondos en la base del presupuesto de nómina para otorgar estas plazas al personal que está en nombramiento temporero.	7,647,500
Personal No Docente - fondos para convertir los nombramientos temporeros (176) y sustitutos externos (70) activos a plazas probatorias (246) (RRP tiene partida base de nomb. temp. no docentes)	1,797,800
Decanato de Asuntos Académicos - personal administrativo adicional (9 plazas no docentes)	275,397

RRP Necesidades Operacionales Año Fiscal 2023-2024



RRP Necesidades Operacionales Año Fiscal 2023-2024 (cont.)

Bibliotecas - recursos bibliográficos bases de datos electrónicos (\$2.1 millones), personal adicional docente (10) y no docente (13) y otros gastos	3,278,802
Programa de apoyo y asesoría académica para estudiantes	2,000,000
Facultades y Escuelas - necesidades operacionales: personal adicional, equipos, materiales, viajes para presentaciones y conferencias, jornales de estudiantes y otros gastos misceláneos.	2,100,000
Decanato de Administración - personal adicional administrativo (varias oficinas de servicio) y personal de mantenimiento de planta física (160 plazas)	4,586,222
Decanato de Estudios Graduados e Investigación - DEGI - personal no docente de apoyo en el Decanato - 11 puestos no docentes adicionales	229,311
Decanato de Estudios Graduados e Investigación - DEGI - personal no docente de apoyo a la investigación en las Facultades - 17 puestos no docentes adicionales	487,286
Decanato de Estudiantes - necesidad de empleados no docentes (8) para mejorar los servicios a estudiantes en varias áreas del Decanato y un (1) Consejero Profesional - docente	318,186



RRP Necesidades Operacionales Año Fiscal 2023-2024 (cont.)

<p>Mantenimiento Regular de Edificios (no considera el mantenimiento diferido, ni el mantenimiento de la planta central de acondicionamiento de aire con agua helada) - RRP tiene 3.27 millones de pies cuadrados de construcción de 77 edificios con más de 45 años de construidos, estimados estos a \$1.50 por pie cuadrado = \$5,000,000. La cuota de mantenimiento es de \$2.6 millones y la misma atiende la planta central de agua helada (\$1.5 millones) dejando así unos \$1.1 millón para mantenimiento de otros sistemas como ascensores, cisternas, etc.; por lo que los fondos dedicados al mantenimiento de los edificios son apenas unos \$600,000 lo cual resulta en una diferencia de \$4.4 millones.</p>	<p>4,400,000</p>
<p>Mantenimiento diferido de la planta física (varios edificios) y reemplazo de equipos componentes del sistema de acondicionadores de aire del Recinto - deterioro acumulado por el desgaste y uso de los edificios: manejadoras de los edificios y equipos de extracción de los laboratorios.</p>	<p>7,000,000</p>
<p>Mantenimiento de áreas verdes - espacios abiertos, plazas, calles, mobiliario urbano, iluminación, comunicaciones de seguridad, obras de arte al aire libre, áreas verdes-vegetación y poda de árboles. Manejo de la topografía, equipos para tal mantenimiento, trabajos tales como riego, edging, mulching, fertilización, aplicaciones de pesticidas, control de maleza y siembra.</p>	<p>400,000</p>
<p>Total Necesidades Operacionales</p>	<p>\$ 48,520,504</p>



RRP - Necesidades Operacionales Año Fiscal 2023-2024 – cont.

Resumen Necesidades Operacionales para el Año Fiscal 2023-2024 en adelante:

Operación mínima del año fiscal 2023 - varias partidas insuficiencia - incluye \$3 millones de planta física - necesidad se extiende a los años futuros	\$ 14,000,000
Fondos convertir nombramientos temporeros en plazas permanentes - docentes y no docentes	9,445,300
Facultades y Escuelas - necesidades operacionales	2,100,000
Necesidades Decanato Asuntos Académicos - Biblioteca, asesoría académica a estudiantes y áreas administrativas	5,554,199
Necesidades Decanato Asuntos Estudiantiles - áreas de servicio directo a los estudiantes	318,186
Necesidades Decanato Estudios Graduados e Investigación - apoyo a la investigación	716,597
Necesidades Decanato de Administración - varias oficinas de servicio del Recinto	4,586,222
Mantenimiento regular y diferido de planta física y de áreas verdes	11,800,000
Total Necesidades Operacionales	\$ 48,520,504
RRP - Presupuesto Año Fiscal 2022-23	\$ 174,798,725
Necesidades Operacionales hacia el Año Fiscal 2023-2024	48,520,504
Presupuesto Operacional Solicitado Año Fiscal 2023-2024 en adelante	\$ 223,319,229
Cambio sobre presupuesto vigente - nivel comparable año fiscal 2017-18:	28%

RRP Mejoras Permanentes y Reemplazos Infraestructura a partir del 2023-2024

II. Mejoras Permanentes y Reemplazos de Infraestructura - Capitalizable - Proyectos de varios años:

Proyectos FEMA - proyectos con un estimado de sobre \$243 millones a ser trabajados en un periodo de 10 a 12 años	\$ 243,368,780
Fondos UPR adicionales (a ser identificados) para completar el costo actualizado de los proyectos FEMA en el Recinto y trabajos adicionales en los edificios a intervenir - proyectos de 10 a 12 años	156,772,760
Sistema eléctrico del Recinto - estado crítico por obsolescencia de sus componentes - costo a mediano plazo (a 3 años) y por etapas para su reemplazo progresivo. Son \$15 M subestación y \$30 M para generadores	45,000,000
Sistema de tuberías de agua potable y pluvial - obsolescencia	10,000,000
Total Proyectos Mejoras Permanentes FEMA y de Infraestructura	\$ 455,141,540



RRP - DESGLOSE PROYECTOS FEMA

RRP - DESGLOSE PROYECTOS FEMA Y FONDOS ADICIONALES PARA LOS AUMENTOS EN COSTOS POR INFLACIÓN Y PROYECTOS COMPLEMENTARIOS

TIPOS DE ESTRUCTURAS	PROYECTOS	FONDOS FEMA	OTROS FONDOS
INFRAESTRUCTURA	21	\$5,641,398.62	\$ -
EDIFICIOS PARA DEMOLICIÓN / CONSTRUCCIÓN	11	\$35,293,667.28	\$374,910.20
ESTRUCTURAS CERRADAS	27	\$60,181,304	\$88,754,373.87
ESTRUCTURAS EN USO	93	\$142,252,410	\$67,643,475.89
SUBTOTALES	152	\$243,368,779.65	\$156,772,759.96

TOTAL COSTOS ESTIMADOS PROYECTOS - MARZO DE 2023	\$400,141,539.61
---	-------------------------





LA IUPI
WARRAP